COPYRIGHT © Hangzhou EZVIZ Software Co., Ltd. ALLE RECHTEN VOORBEHOUDEN.
Alle informatie, inclusief onder andere bewoordingen, afbeeldingen en grafieken, zijn eigendom van Hangzhou EZVIZ Software Co., Ltd. (hierna "EZVIZ" genoemd). Deze gebruiksaanwijzing (hierna "de handleiding" te noemen) mag op geen enkele wijze, geheel of gedeeltelijk, worden vermenigvuldigd, gewijzigd, vertaald of verspreid, zonder voorafgaande schriftelijke toestemming van EZVIZ. Tenzij anders bepaald, geeft EZVIZ geen enkele garanties, waarborgen of representaties, expliciet of impliciet, met betrekking tot de handleiding.

Over deze handleiding

De handleiding bevat instructies voor het gebruik en beheer van het product. Afbeeldingen, grafieken, afbeeldingen en alle andere informatie hierna worden verstrekt voor beschrijving en uitleg. De informatie in de handleiding is onderhevig aan verandering, zonder voorafgaande kennisgeving, als gevolg van firmware-updates of andere redenen. U vindt de nieuwste versie op de website van EZVIZ™ (http://www.ezviz.com).

Herziening

Nieuwe release - juli 2026

Handelsmerken erkenning

EZVIZ ™, ™ en andere handelsmerken en logo's van EZVIZ zijn eigendom van EZVIZ in de verschillende rechtsgebieden. Andere hierna genoemde handelsmerken en logo's zijn eigendom van hun respectievelijke eigenaars.

Juridische disclaimer

VOOR ZOVER MAXIMAAL IS TOEGESTAAN DOOR DE TOEPASSELIJKE WETGEVING, WORDT HET BESCHREVEN PRODUCT, MET ZIJN HARDWARE, SOFTWARE EN FIRMWARE, GELEVERD “AS IS”, MET ALLE FOUTEN EN GEBREKEN, EN GEEFT EZVIZ GEEN ENKELE GARANTIE, EXPLICIET OF IMPLICIET, INCLUSIEF MAAR NIET BEPERKT TOT VERKOOPBAARHEID, BEVREDIGENDE KWALITEIT, GESCHIKTHEID VOOR EEN BEPAALD DOEL EN INBREUKEN OP DE RECHTEN VAN DERDEN. EZVIZ, HAAR DIRECTEUREN, FUNCTIONARISSEN, WERKNEMERS OF AGENTEN ZIJN IN GEEN GEVAL AANSPRAKELIJK NAAR U VOOR ENIGE SPECIALE, GEVOLG-, BIJKOMENDE OF INDIRECTE SCHADE, INCLUSIEF, ONDER ANDERE, SCHADE VOOR VERLIES VAN BEDRIJFSWINSTEN, BEDRIJFSONDERBREKING OF VERLIES VAN GEGEVENS OF DOCUMENTATIE IN VERBAND MET HET GEBRUIK VAN DIT PRODUCT, ZELFS ALS EZVIZ IS GEÏNFORMEERD OVER DE MOGELIJKHEID VAN ZULKE SCHADE.

VOOR ZOVER MAXIMAAL TOEGESTAAN DOOR DE TOEPASSELIJKE WETGEVING, ZAL IN GEEN GEVAL DE TOTALE AANSPRAKELIJKHEID VAN EZVIZ DE OORSPRONKELIJKE AANKOOPPRIJS VAN HET PRODUCT OVERSCHRIJDEN.

EZVIZ ACCEPTEERT GEEN ENKELE AANSPRAKELIJKHEID VOOR PERSOONLIJK LETSEL OF SCHADE AAN EIGENDOMMEN ALS GEVOLG VAN PRODUCTONDERBREKING OF SERVICEBEËINDIGING VEROORZAAKT DOOR: A) ONJUISTE INSTALLATIE OF GEBRUIK ANDERS DAN AANBEVOLEN; B) DE BESCHERMING VAN NATIONALE OF OPENBARE BELANGEN; C) OVERMACHT; D) UZELF OF DERDEN, MET INBEGRIP VAN, MAAR NIET BEPERKT TOT, HET GEBRUIK VAN PRODUCTEN, SOFTWARE, TOEPASSINGEN, ENZ. VAN DERDEN.

WAAR HET EEN PRODUCT MET INTERNETTOEGANG BETREFT, IS HET GEBRUIK VAN HET PRODUCT VOLLEDIG VOOR UW EIGEN RISICO. EZVIZ NEEMT GEEN ENKELE VERANTWOORDELIJKHEID VOOR ABNORMALE WERKING, HET UITLEKKEN VAN PERSOONLIJKE GEGEVENS OF ANDERE SCHADE ALS GEVOLG VAN CYBERAANVALLEN, HACKERAANVALLEN, VIRUSINSPECTIES OF ANDERE BEVEILIGINGSRISICO'S OP HET INTERNET; INDIEN NODIG VOORZIET EZVIZ ECHTER WEL IN TIJDIGE TECHNISCHE ONDERSTEUNING. WETGEVING BETREFFENDE TOEZICHT EN GEGEVENSBESCHERMING VERSCHILLEN PER RECHTSGEBIED. CONTROLEER ALLE RELEVANTE WETTEN IN UW JURISDICTIE VOORDAT U DIT PRODUCT GEBRUIKT OM TE VERZEKEREN DAT UW GEBRUIK VOLDOET AAN DE TOEPASSELIJKE WETGEVING. EZVIZ NIET AANSPRAKELIJK IN HET GEVAL DAT DIT PRODUCT WORDT GEBRUIKT VOOR ILLEGALE DOELEINDEN.

IN GEVAL VAN CONFLICTEN TUSSEN HET BOVENSTAANDE EN DE TOEPASSELIJKE WETGEVING, ZAL DE LAATSTGENOEMDE PREVALEREN.

Inhoudsopgave

Instructie 1

Paklijst 2

Overzicht 3

1. Voorpaneel 3
2. Achterpaneel 4

Installatie 5

1. Installatieschema 5
2. Bekijk Installatievideo 5
3. Batterij installeren 6

Download de EZVIZ-app 7

Voeg het slot toe aan de EZVIZ-app 7

De eerste beheerder aanmaken 7

Slotinstellingen 8

1. Beheerder/gebruiker toevoegen 8
2. Vingerafdruk toevoegen 8
3. Wachtwoord toevoegen 9
4. Proximiteitskaart toevoegen 9
5. Beheerders/gebruikers verwijderen 10

Het slot gebruiken 10

1. Met een vingerafdruk ontgrendelen 10
2. Met een wachtwoord ontgrendelen 11
3. Met een kaart ontgrendelen 11
4. Met een sleutel ontgrendelen 12
5. Kinderslot 12
6. Eenmalige toegangscode 12
7. Periodiek wachtwoord 12

Bediening en beheer 13

1. Noodontgrendeling 13
2. Alarm 13
3. De fabrieksinstellingen herstellen 13
4. Eenmalige Dempfunctie 13

Bewerkingen in de EZVIZ-app 14
1. Startpagina 14
2. Instellingen 15

Onderhoud 15
1. Dagelijks onderhoud 15
2. Veelgestelde vragen 16
3. Vervangbare alkalische droge cellen 16

Instructie

- De juiste installatie van het slimme EZVIZ-vergrendeling (hierna "het slot") is cruciaal voor de werking en levensduur ervan. Wij bevelen professionele installatie aan met behulp van het boorsjabloon dat in het pakket is meegeleverd.
- Het wordt aanbevolen om het slot te verwijderen tijdens een verbouwing van uw woning en het opnieuw te installeren na de verbouwing om schade aan het slot en een verkorte levensduur te voorkomen.
- Houd er rekening mee dat ontsmettingsmiddel het slotelement kan beschadigen.
- Eenmaal geïnitialiseerd, zal het slot alle gebruikersinformatie wissen.
- Wanneer de batterijspanning na een tijdje gebruik laag is, wordt een laagspanningsalarm gegeven. Vervang de batterij tijdig en let hierbij op de positieve en negatieve polen.
- Als u uw woning verlaat of het slot een lange tijd niet gebruikt, houd dan de mechanische sleutel bij u en laat deze niet binnen liggen. Verwijder de batterij om de levensduur van het slot te garanderen.
- Omdat het slot in een open omgeving wordt geïnstalleerd, raden we aan om tijdens het gebruik aandacht te besteden aan veiligheid, zoals het veilig opslaan van kleine onderdelen (bijv. mechanische sleutels of proximiteitskaarten). U moet de omgeving controleren voordat u ontgrendelt en uw wachtwoord- en sensorkaartinstellingen op tijd bijwerken in geval van gevaar voor illegaal stelen of kopiëren van uw ontgrendelingsinformatie.
- Voor gebruikers met een platte of dunne vingerafdruk wordt aanbevolen om de duim te gebruiken om een vingerafdruk te registreren voor een hoger succespercentage en om per gebruiker meer dan één vingerafdruk te registreren. Elke gebruiker ondersteunt maximaal 5 vingerafdrukken.
- Het slot biedt plaats aan maximaal 50 vingerafdrukken, 50 wachtwoorden en 50 kaarten.
- De bio-herkenningstechnologie in dit product werkt ALLEEN LOCAL op het product dat u zelf bestuurt en beheert en dient uitsluitend het doel om uw beslissing om te ontgrendelen te ondersteunen. Tijdens de gehele procedure bevat de opgeslagen data altijd alleen technische waarden, namelijk de biometrische gegevens verkregen uit de sjablonen die u vooraf proactief hebt verstrekt (zoals gezichtsafbeeldingen, vingerafdruksjabloon, handpalmadersjabloon), die niet kunnen worden gebruikt om de oorspronkelijke gegevens te reconstrueren.

Paklijst

Nr.	Partsnaam	Hoeveelheid
1	Voorpaneel	×1
2	Achterpaneel	×1
3	Gatmal	×1
4	Slotelement	×1
5	Zak met standaard schroeven	×1
6	Zak met schroeven voor het slotelement	×2
7	AA-batterij	×4
8	Mechanische sleutel	×2
9	Vierkante stift	×1
10	Wettelijke informatie	×1
11	Snelstartgids	×1

Het uiterlijk van het slot is afhankelijk van het exemplaar dat u heeft gekocht.

Overzicht

1. Voorpaneel

Naam	Beschrijving
Deurbelknop	Raak het toetsenpaneelgebied aan om te activeren en druk op het pictogram om de deurbel te laten rinkelen.
Indicator ontgrendeling	Het pictogram licht op wanneer de deur is ontgrendeld. Druk op de hendel om de deur te openen.
Batterij bijna leeg-indicator	Wanneer het batterijniveau onder 20% is, gaat de indicator aan. Laad de batterij zo snel mogelijk op.
Numeriek toetsenpaneel	Druk op om nummers 0-9 in te voeren.
Noodstroomvoorzieningspoort	Sluit, wanneer de batterij leeg is, de noodvoedingspoort van het voorpaneel aan op een powerbank met een type-C-kabel (apart verkrijgbaar). Ontgrendel vervolgens met een vingerafdruk, wachtwoord of proximiteitskaart.

2. Achterpaneel

Naam	Beschrijving
SET-knop	Houd de knop 3 seconden ingedrukt om naar de netwerkconfiguratiemodus te gaan.
HOLD-knop	• Houd de knop 3 seconden ingedrukt om de passage-modus te activeren. In deze modus blijft de deur ontgrendeld en blijft de ontgrendelindicator branden. Druk eenvoudig op de hendel om de deur te openen. • Druk eenmaal op de knop om de doorgangsmodus uit te schakelen.
Schakelaar voor kinderslot	• Activeren: Schuif de schakelaar naar beneden. • Om uit te schakelen: Schuif de schakelaar omhoog. i Het wordt aanbevolen om het Kinderbeveiligingsslot in te schakelen wanneer kinderen alleen thuis zijn.

Installatie

1. Installatieschema

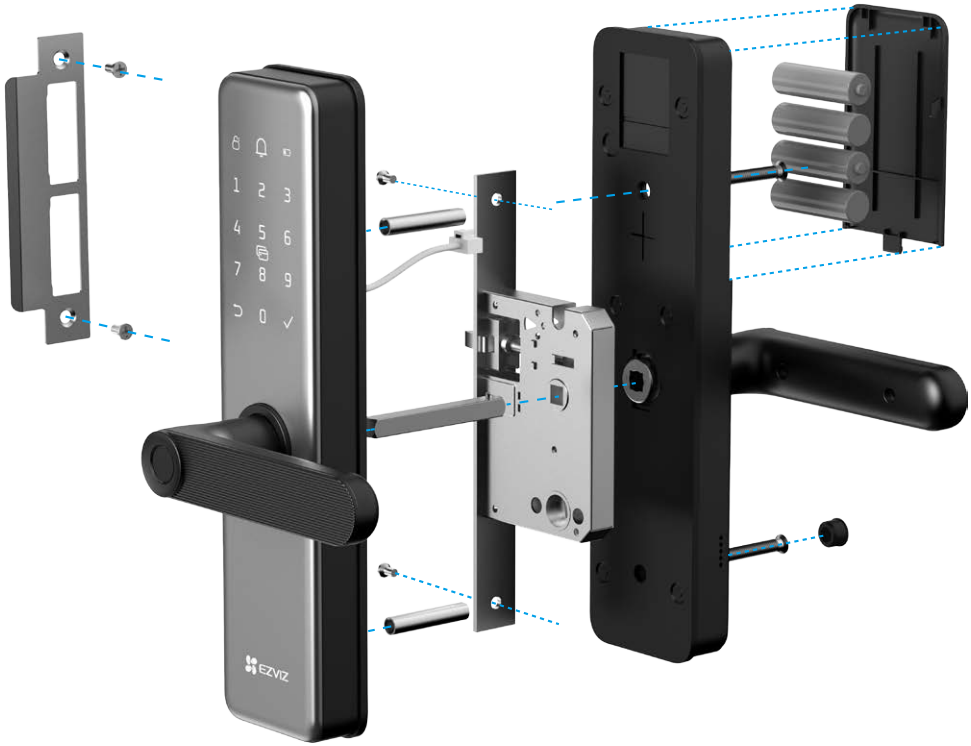

2. Bekijk Installatievideo

Druk op om de installatievideo te bekijken.

3. Batterij installeren

1. Verwijder na de installatie het deksel van de batterijhouder van het achterpaneel.
2. Plaats 4 AA-batterijen (inbegrepen in de verpakking) in de batterijhouder.
3. Draai het batterijklepje vast.

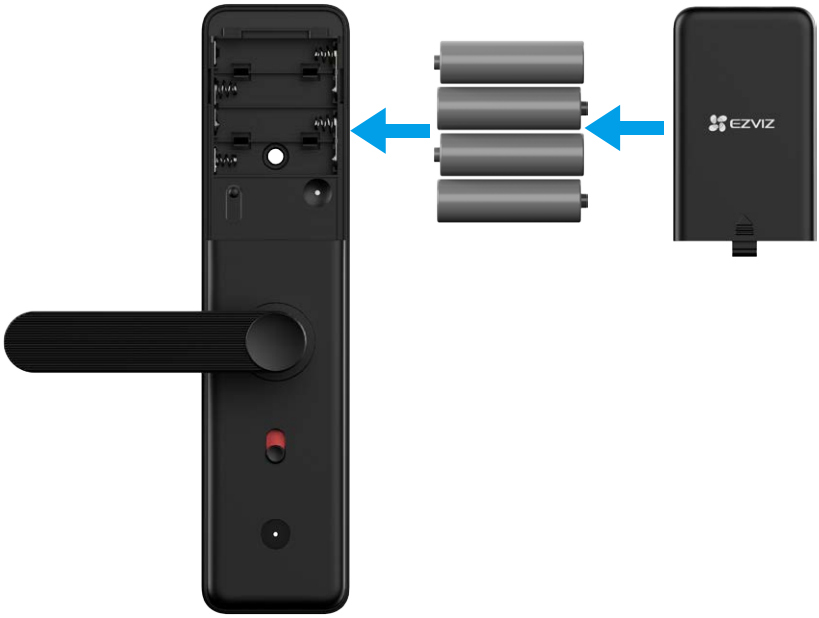

Veiligheidswaarschuwingen en instructies voor de batterij

WAARSCHUWING: Er is explosiegevaar als de batterijen onjuist worden vervangen. Lees alle batterijinstructies zorgvuldig door en volg deze.

- Gebruik alleen gespecificeerde batterijen: Bij het vervangen MOET u vier (4) nieuwe, hoogwaardige alkaline AA-batterijen (LR6, 1,5 V) gebruiken. Zorg voor de juiste spanning en polariteit om explosie te voorkomen. Meng geen alkalische batterijen met andere types (bijv. koolstofzinc, lithium of oplaadbare NiMH).
- Meng geen oude en nieuwe batterijen: Vervang altijd alle vier de batterijen tegelijkertijd.
- Neem de juiste polariteit in acht: Draai de (+) en (-) klemmen niet omgekeerd wanneer u de batterijen plaatst.
- Verwijder de batterijen tijdens langdurige opslag: Als het slimme slot gedurende een langere periode niet wordt gebruikt, verwijder dan de batterijen om lekkage en schade aan het apparaat te voorkomen.
- Niet opladen of blootstellen aan warmte: Laad nooit niet-oplaadbare alkalische batterijen op. Gooi ze niet in vuur of stel ze niet bloot aan overmatige warmte.
- Juiste verwijdering: Gooi gebruikte batterijen weg in overeenstemming met de lokale milieuwetgeving en recyclingvoorschriften. Gooi ze niet weg met huishoudelijk afval.
- Vervangingsspecificaties: Gebruik bij vervanging batterijen van hetzelfde model of met gelijkwaardige specificaties (zie "Vervangbare alkalische droge cellen").

Download de EZVIZ-app

Voordat u de app downloadt:
- Als de app al is geïnstalleerd, controleer dan of dit de nieuwste versie is door te zoeken naar updates in uw appstore.
- Als de app niet is geïnstalleerd, volg dan de onderstaande stappen om deze te downloaden.

1. Verbind uw mobiele telefoon met een 2,4 GHz wifi-netwerk (5 GHz wordt niet ondersteund).
2. Download de EZVIZ-app door te zoeken naar "EZVIZ" in de App Store of Google Play™.
3. Registreer een EZVIZ-account en log in.

EZVIZ-app	
Download on the App Store	GET IT ON Google Play

Voeg het slot toe aan de EZVIZ-app

- De app-interface kan verschillen als gevolg van versie-updates.
- Ondersteunt alleen 2,4 GHz wifi.

Voeg het slot toe aan de EZVIZ-app door de volgende stappen te volgen:
1. Log in op uw EZVIZ-app.
2. Tik in het hoofdscherm op "+" in de rechterbovenhoek om naar de pagina QR-code scannen te gaan.
3. Verwijder het deksel van het achterpaneel, houd de SET-knop ingedrukt totdat het slot een spraakmelding uitzendt en het toetsenpaneel knippert met het cijfer 0, wat aangeeft dat het slot in netwerkconfiguratiemodus is.
4. Scan de QR-code onder de batterijhouder.

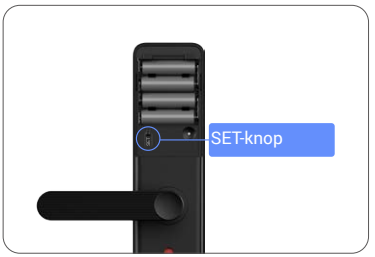

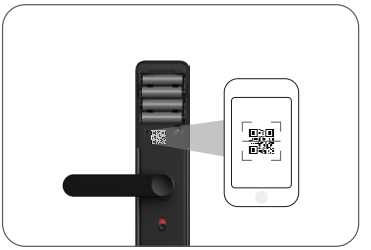

5. Volg de wizard van de EZVIZ-app om de wifi-configuratie te voltooien en het slot aan uw account toe te voegen.

De eerste beheerder aanmaken

Zorg ervoor dat het slot aan uw EZVIZ-app is toegevoegd en volg de spraakmeldingen om de eerste beheerder aan te maken.

1. Raak het toetsenpaneel aan om het te activeren.
2. Wanneer "√" op het toetsenpaneel brandt, drukt u op "√" om een beheerder toe te voegen.
3. Voer een wachtwoord in met 6-10 cijfers en druk op "√" om te bevestigen.
4. Voer het wachtwoord opnieuw in en druk vervolgens op "√" om opnieuw te bevestigen.

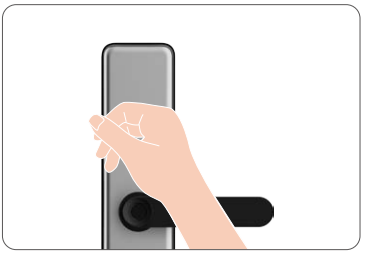

6-10 opeenvolgende of herhaalde nummers zijn niet toegestaan.
- 6-10 opeenvolgende cijfers, zoals 123456/654321.
- 6-10 herhaalde cijfers, zoals 111111.

Slotinstellingen

Na het toevoegen van het slot kunt u het slot instellen in de EZVIZ-app.

- Zorg ervoor dat u een beheerder hebt toegevoegd voordat u deze instelt.
- Verwijder de beschermfolie van het slot voor het eerste gebruik.
- Na het wekken van het toetsenpaneel wordt het automatisch uitgeschakeld na ongeveer 20 seconden als er geen bediening wordt gedetecteerd.

1. Beheerder/gebruiker toevoegen

Gebruikers kunnen de deur alleen ontgrendelen nadat de ontgrendelingsmethode is geconfigureerd.

1. Schakel Bluetooth in op uw mobiele telefoon en log in op uw EZVIZ-app.
2. Tik op de startpagina van het apparaat op "Gebruikersbeheer > Gebruiker toevoegen" om een beheerder of gebruiker toe te voegen.

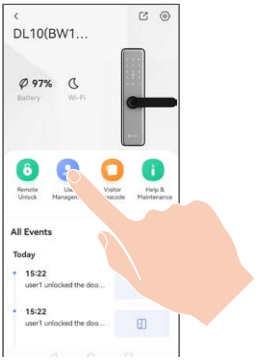

2. Vingerafdruk toevoegen

- Voeg maximaal 5 vingerafdrukken toe per gebruiker.
- Plaats uw vinger zodat de vingerafdruklezer volledig bedekt is, vermijd overmatige druk of gekantelde hoeken.

1. Schakel Bluetooth in op uw mobiele telefoon en log in op uw EZVIZ-app.
2. Tik op de startpagina van het apparaat op "Gebruikersbeheer" en selecteer een beheerder of gebruiker.
3. Tik op "Vingerafdruk > Vingerafdruk toevoegen" en volg de app-wizard en de spraakinstructies om een vingerafdruk toe te voegen.
4. Nadat u een vingerafdruk hebt toegevoegd, kunt u deze gebruiken om de deur te ontgrendelen.

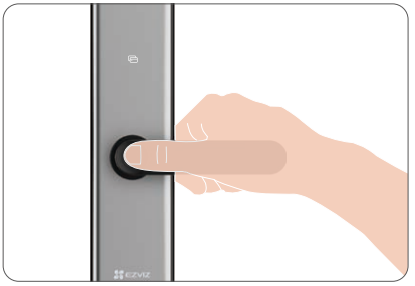

3. Wachtwoord toevoegen

Voeg maximaal 1 toegangscode per gebruiker toe.

1. Schakel Bluetooth in op uw mobiele telefoon en log in op uw EZVIZ-app.
2. Tik op de startpagina van het apparaat op "Gebruikersbeheer" en selecteer een beheerder of gebruiker.
3. Tik op "Digitale code". Als het toetsenbord van het frontpaneel oplicht, voert u een toegangscode in van 6-10 cijfers. Wanneer de wachtwoordtoets ≥ 6 cijfers is, licht "√" op, druk dan op "√" om te bevestigen.
4. Herhaal het wachtwoord nogmaals en druk op "√" om te bevestigen. Als er een pieptoon klinkt betekend dit dat het wachtwoord is toegevoegd.
5. U kunt na het toevoegen van een wachtwoord deze gebruiken om de deur te ontgrendelen.

6-10 opeenvolgende of herhaalde nummers zijn niet toegestaan.
- 6-10 opeenvolgende cijfers, zoals 123456/654321.
- 6-10 herhaalde cijfers, zoals 111111.

Volg de bovenstaande stappen om een dwangcode toe te voegen. In een gevaarlijke situatie kunt u de deur ontgrendelen via een dwangcode, waarna het slot een alarm naar de mobiele telefoon van uw familieleden of vrienden stuurt, mits u het apparaat al met hen heeft gedeeld.

4. Proximiteitskaart toevoegen

- Voeg maximaal 1 proximitykaart per gebruiker toe.
- De proximity-kaart is niet inbegrepen in het pakket en moet apart worden aangeschaft.

1. Schakel Bluetooth in op uw mobiele telefoon en log in op uw EZVIZ-app.
2. Tik op de startpagina van het apparaat op "Gebruikersbeheer" en selecteer een beheerder of gebruiker.
3. Tik op "Nabijheidskaart".
4. Plaats de niet-geregistreerde proximitykaart op het kaartleesgebied.
5. Druk op "√" om te bevestigen; er klinkt een pieptoon die aangeeft dat de kaart is toegevoegd.
6. U kunt na het toevoegen van een kaart deze gebruiken om de deur te ontgrendelen.

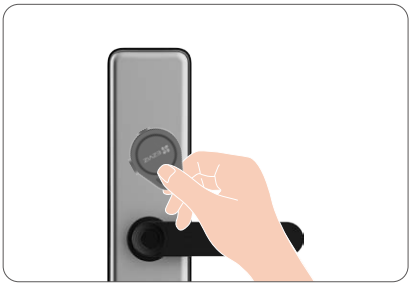

5. Beheerders/gebruikers verwijderen

1. Log in op uw EZVIZ-app.
2. Tik op de startpagina van het apparaat op "Gebruikersbeheer" en selecteer een beheerder of gebruiker.
3. Tik op "Gebruiker verwijderen > OK" om de beheerder of gebruiker te verwijderen.

De laatste beheerder kan niet worden verwijderd.

Het slot gebruiken

Meerdere ontgrendelingsmethoden

Pictogram	Beschrijving
	Met een vingerafdruk ontgrendelen
	Met een wachtwoord ontgrendelen
	Kaartvegen ontgrendelen
	Met een sleutel ontgrendelen
	Op afstand ontgrendelen

- Dit product heeft een beveiligingsfunctie. Als het aantal fouten bij vingerafdruk-/pincode-/kaartherkenning 5 keer in 5 minuten bereikt, wordt het systeem gedurende 3 minuten gedwongen vergrendeld.
- Het systeem wordt na 3 minuten automatisch ontgrendeld.
- U kunt deze functie uitschakelen in de EZVIZ-app.

1. Met een vingerafdruk ontgrendelen

Place your finger on the fingerprint reader,het slot verifieert de vingerafdruk en ontgrendelt de deur.

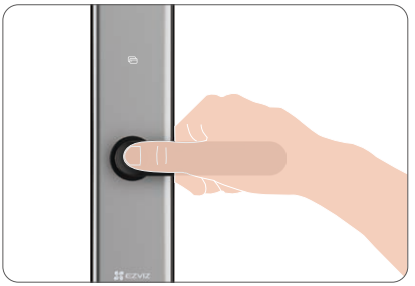

2. Met een wachtwoord ontgrendelen

- Voor de veiligheid van uw privacy is het raadzaam om regelmatig de wachtwoorden te wijzigen en het toetsenbord schoon te maken als er sporen achterblijven.
- Het slot ondersteunt Anti-gluren Wachtwoord: voeg eenvoudig willekeurige cijfers toe voor of na uw werkelijke wachtwoord om nieuwsgierige ogen te voorkomen, en de deur zal nog steeds ontgrendelen..

1. Raak het toetsenpaneel aan om te activeren.
2. Voer uw toegangscode in en druk op "√" om te bevestigen.
3. Het slot verifieert het wachtwoord en ontgrendelt de deur.

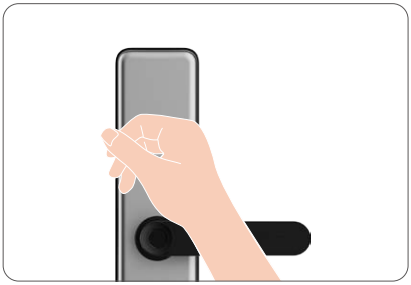

3. Met een kaart ontgrendelen

1. Raak het toetsenpaneel aan om te activeren.
2. Plaats de opgenomen nabijheidskaart over het kaartoverdraaggebied.
3. De deur wordt ontgrendeld wanneer u de spraakmelding hoort.

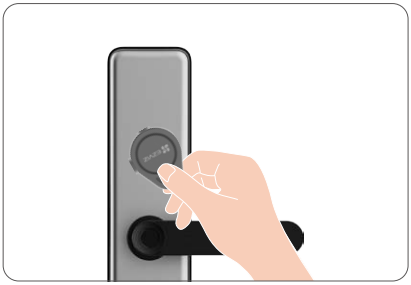

4. Met een sleutel ontgrendelen

Bewaar de mechanische sleutel goed voor toekomstig gebruik.

1. Open het deksel van het gat van de mechanische sleutel.
2. Steek de mechanische sleutel in en draai deze om de deur te ontgrendelen.

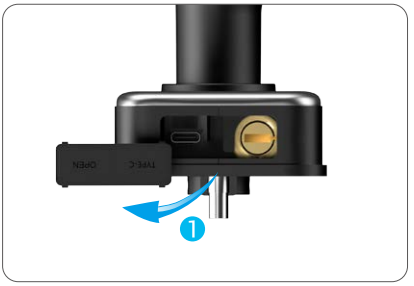

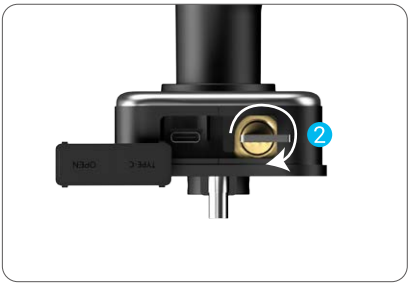

5. Kinderslot

Het is raadzaam om de kinderveiligheidsvergrendelingsmodus in te schakelen wanneer kinderen alleen thuis zijn.

Kinderslotmodus is ingeschakeld

Kinderslotmodus is uitgeschakeld

Wanneer de kinderslotmodus is ingeschakeld, kan de deur niet worden ontgrendeld door de binnendeurhendel in te drukken. De deur kan alleen worden ontgrendeld via verificaties door de toegevoegde vingerafdruk, toegangscode of kaart buiten.

6. Eenmalige toegangscode

Maak een eenmalige toegangscode voor bezoekers in de EZVIZ-app (ga naar "Bezoekerscode > Eenmalige code > + Eenmalige code genereren"). Het wachtwoord geeft binnen de geldigheidsduur eenmalig toegang tot de deur.

Eenmaal ingeschakeld kunnen eenmalige wachtwoorden worden gegenereerd, zelfs wanneer het slot offline is, en elk wachtwoord is geldig voor een enkel gebruik binnen het gespecificeerde tijdsbestek.

7. Periodiek wachtwoord

Maak een periodieke toegangscode voor bezoekers in de EZVIZ-app (ga naar "Bezoekerscode > Periodieke code > + Periodieke code genereren").

Bediening en beheer

1. Noodontgrendeling

Sluit, wanneer de batterij leeg is, de noodvoedingspoort van het voorpaneel aan op een powerbank met een type-C-kabel (apart verkrijgbaar). Hiermee wordt de vergrendeling tijdelijk van stroom voorzien, waardoor u de deur kunt ontgrendelen met een van de eerder ingestelde ontgrendelingsmethoden (vingerafdruk, wachtwoord of kaart).

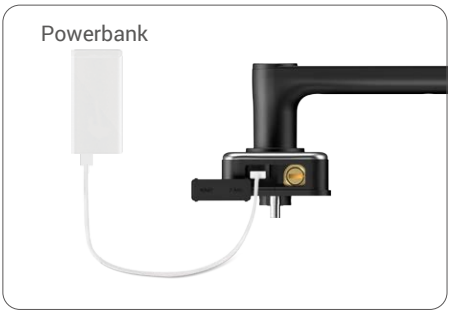

2. Alarm

1. Anti-kraakalarm

Als het slot met geweld wordt ontmanteld, dan wordt er een alarm geactiveerd dat ongeveer één minuut duurt.

2. Alarm systeem vergrendeld

Als binnen 5 minuten 5 keer de verkeerde vingerafdruk, het verkeerde wachtwoord of de verkeerde kaart wordt gebruikt, wordt het systeem 3 minuten vergrendeld. U kunt deze ontgrendelen via de EZVIZ-app. Om deze functie uit te schakelen, gaat u naar "Settings > Privacy Settings > Trial and error locking" in de app.

3. Waarschuwing voor lege batterij

Wanneer de batterij bijna leeg is, herinnert een spraakmelding u eraan om de batterijen te vervangen.

3. De fabrieksinstellingen herstellen

1. Verwijder de batterijklep op het achterpaneel en verwijder de batterijen.
2. Houd de SET-toets 5 seconden ingedrukt, plaats ondertussen de batterijen terug in de sleuf.
3. Laat de SET-knop los en druk op "√" om te bevestigen na de spraakmelding.

4. Eenmalige Dempfunctie

1. Raak het toetsenpaneel aan om te activeren.
2. Houd "0" ingedrukt totdat het toetsenpaneel twee keer knippert om de functie te activeren.

- Als de functie eenmalig dempen is ingeschakeld, gaat de deur in de stille modus.
- Het slot zal deze functie automatisch afsluiten wanneer het is ontgrendeld door verificaties met toegevoegde vingerafdruk, wachtwoord of kaart buitenshuis.

Bewerkingen in de EZVIZ-app

De app-interface kan verschillen vanwege een versie-update.

1. Startpagina

Wanneer u de EZVIZ-app opent en op uw slot drukt, kunt u het slot naar wens bekijken en beheren op de homepagina.

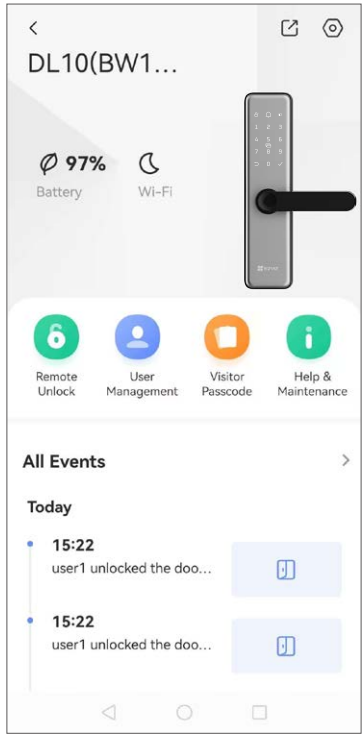

Parameter	Beschrijving
	Tik op het pictogram om uw apparaat te delen met wie u maar wilt.
	Tik op het pictogram om de apparaatinstellingen te bekijken of te wijzigen.
Batterij	Bekijk hier de resterende batterijcapaciteit.
Wi-Fi	Bekijk de wifi-status hier.
Op afstand ontgrendelen	Tik op het pictogram en volg de app-wizard om het slot in de app te ontgrendelen.
Gebruikersbeheer	Tik hier om de gebruikers en ontgrendelingsmethoden te beheren.
Bezoekers toegangscode	Tik om een eenmalige toegangscode of periodieke toegangscode voor bezoekers te genereren.
Hulp & Onderhoud	Tik op om meer informatie over het apparaat te bekijken.

2. Instellingen

Parameter	Beschrijving
Naam	Bekijk of tik op om de apparaatnaam hier aan te passen.
Associatievoorbeeld	Koppel aan EZVIZ Smart Home-camera's, deurbellen of kijkgatcamera's. Zorg ervoor dat de apparaten eerst aan uw EZVIZ-account zijn toegevoegd.
Instellingen ontgrendelen	U kunt hier de externe ontgrendel- en slimme altijd-open-modus inschakelen.
Batterij	Controleer de batterijcapaciteit en schakel hier de Super Energiebesparende Modus in.
Berichtmelding	U kunt apparaatberichten en EZVIZ-appmeldingen beheren.
Audio-instellingen	Hier kunt u relevante audioparameters instellen voor uw apparaat.
Logbestand deuropenen	Tik hier om de logboeken van deuropening te bekijken.
Privacy-instellingen	• Privacymodus: Indien ingeschakeld kan de deur alleen worden ontgrendeld met de vingerafdruk, het wachtwoord, de proximiteitskaart of de mechanische sleutel van de beheerder. Het slot wordt tegelijkertijd gedempt. • Poging- en foutvergrendeling: Indien ingeschakeld, vergrendelt het systeem gedurende 3 minuten als er zich binnen 5 minuten 5 ontgrendelfouten voordoen.
Netwerkinstellingen	Controleer de Wi-Fi-status of schakel van netwerk.
Apparaatgegevens	Tik hier om de apparaatinformatie te bekijken.
Apparaat delen	Tik om het apparaat te delen met familieleden of gasten.
Apparaat verwijderen	Tik om het apparaat uit uw EZVIZ-account te verwijderen.

Onderhoud

1. Dagelijks onderhoud

- Gebruik geen bijtende stoffen in de buurt van het slot om te voorkomen dat het slot wordt beschadigd en de afwerking ervan wordt aangetast.
- Als de deur vervormt, neemt de wrijving toe en kan de dagschoot niet volledig uitschuiven in de sluitplaat. In dergelijke situatie moet de positie van de sluitplaat worden aangepast.
- Vervang de batterijen onmiddellijk wanneer de batterijspanning laag is om het normale gebruik van het slot te garanderen. Let bij het vervangen van de batterijen op de positieve en negatieve polen.
- Bewaar de mechanische sleutel goed.
- Laat het slot door een professional controleren als het niet flexibel is.
- Smeer het draaiende deel van het slot om het soepel te laten draaien en de levensduur te verlengen.
- Het is aanbevolen om het slot eens in de zes maanden of een jaar te controleren en of de bevestigingsschroeven los zitten.
- Breng een kleine hoeveelheid grafietpoeder of potloodpoeder aan in de slotcilinderopening om ervoor te zorgen dat de sleutel soepel in en uit de cilinder gaat (eens per zes maanden of jaar). Breng geen vet aan om te smeren om te voorkomen dat de veer blijft kleven.
- Houd er rekening mee dat ontsmettingsmiddel het slotelement kan beschadigen.

2. Veelgestelde vragen

Probleem	Oorzaak	Oplossingen
De deur kan niet normaal worden geopend met een vingerafdruk, wachtwoord of kaart.	Probleem met de installatie van het slot.	Laat de installatie door een professional opnieuw controleren.
	De gebruikersautoriteit is niet binnen de geldigheidsperiode.	Gebruik een vingerafdruk, wachtwoord of kaart van een andere gebruiker of werk de geldigheidsperiode van de gebruiker bij via de EZVIZ-app.
De deur kan niet worden geopend met een mechanische sleutel.	Onjuiste sleutel of beschadigde slotcilinder.	Gebruik de juiste sleutel. Als het probleem aanhoudt, laat u de beschadigde onderdelen door een professional inspecteren en vervangen nadat u de deur hebt geopend.
De vingerafdruklezer reageert niet.	Beschadigde vingerafdruklezer.	Neem contact op met professionals om het onderdeel te repareren of te vervangen.
Het slot blijft continu open.	Installatiefout, beschadigde koppeling of doorgangsmodus ingeschakeld.	Controleer de installatie opnieuw door een professional. Als de doorgangsmodus is geactiveerd, drukt u één keer op HOLD om deze uit te schakelen.
De deur kan niet worden geopend met de handgreep van het achterpaneel.	Kinderschermingsvergrendeling ingeschakeld of probleem met de installatie.	Schakel de kinderbeveiligingsvergrendeling uit. Als dit niet is opgelost, controleert u de uitlijning van de installatie.

ⓘ Voor aanvullende informatie over het apparaat, raadpleeg www.ezviz.com/eu.

3. Vervangbare alkalische droge cellen

Het batterijtype van het apparaat: Vervangbare alkalische droge cellen.
Batterijmodel: LR6
Nominale spanning: 1,5 V DC
Nominale capaciteit: 2950mAh
Batterijfabrikant: NINGBO GP & SONLUK BATTERY CO., LTD.

Ingrediënten	Chemische formule	CAS-nummer.	Geschatte inhoud (gew.%)
			LR6
Mangaan dioxide	MnO_2	1313-13-9	42,6
Zink	Zn	7440-66-6	18,1
Water	H_2O	7732-18-5	8,3
Kaliumhydroxide	KOH	1310-58-3	6,3
Grafiet	C	7782-42-5	3,0
Messing	CuZn	12597-71-6	2,4
IJzer	Fe	7439-89-6	17,5
Ni-plating	Nikkel	7440-02--0	0,3
Nylon	$(C_{12}H_{22}N_2O_2)_n$	32131-17-2	0,9
Cellulose	$(C_6H_{10}O_5)_n$	65996-61-4	0,3
PVA	$(C_2H_4O)_n$	9002-89-5	0,3